Gungeon Heroes

탄막의 폭주

Lee Yeong-Jae.

목차

목차 2
1. 게임 개요 3
1.1. 게임 목표 4
1.2. 기획 의도 4
1.3. 레퍼런스 게임 5
2. 게임플레이 6
2.1. 원페이지 기획 6
2.2. 코어 루프 7
2.3. 전투 컨셉 8
2.3.1. 전투 구조 8
2.3.2. 전투 방식 8
3. 스토리 및 설정 9
3.1. 스토리 9
4. 게임 메카닉스 9
4.1. 캐릭터 9
4.2. 스킬 9
4.3. 아이템 9
4.4. 몬스터 9
5. 레벨 디자인 9
6. 게임 인터페이스 10
7. 시스템 요구 사항 11

1. 게임 개요

Gungeon Heroes	
장르	액션 어드벤처, 로그라이트, 수집형 RPG
카메라	쿼터뷰
플렛폼&플레이모드	Window/Android/iOS, 싱글플레이
등급	15 세 이상 이용가
엔진	언리얼

1.1. 게임 목표

플레이어는 스테이지마다 목표를 향해 나아가며 방해하는 몬스터를 퇴치한다. 몬스터의 퇴치, 스테이지 내 오브젝트, 이벤트 NPC와의 대화를 통해 보상을 획득할 수 있고, 게임 내 자원을 통해 캐릭터를 강화하여 최종 스테이지까지 도달한다.

1.2. 기획 의도

- **플레이 목표**
  - "쉬운 조작, 깊은 선택" 구조를 통해 초보자도 즉시 플레이 가능하지만 숙련자에게는 전략적 깊이를 제공
  - 로그라이크 반복 구조를 단순한 반복이 아닌 서사적으로 납득 가능한 구조로 설계
  - 플레이어가 캐릭터를 수집하는 이유가 "성능" 뿐만이 아닌 플레이 방식이 확장 되도록 유도
- **시스템 / 게임 디자인 목표**
  - "감정"을 단순 설정이 아닌 전투 규칙을 결정하는 핵심 메커니즘으로 설계
  - 하드한 로그라이크 슈팅 구조 위에 미소녀 캐릭터 기반 플레이 감성을 결합
  - "전쟁이 없던 세계에서 처음 태어난 전투"라는 차별화
- **개발 목표**
  - "감정" 시스템을 기반으로 캐릭터 / 스킬 / 아이템 / 적 / 보스까지 확장 가능하도록 설계하여 시스템 확장성 확보
  - 간단한 조작 체계 (이동 + 슈팅 + 스킬), UI/UX 최소화 및 직관적 인터페이스, 빠른 한 판 진행 구조를 통한 높은 접근성과 낮은 진입장벽을 구현
  - 캐릭터 / 감정 / 스킬을 모듈화 하여 콘텐츠 제작 효율성을 고려

1.3. 레퍼런스 게임

<스텔라 소라>

<세피리아>

<블루 아카이브>

2. 게임플레이

2.1. 원페이지 기획

2.2. 코어 루프

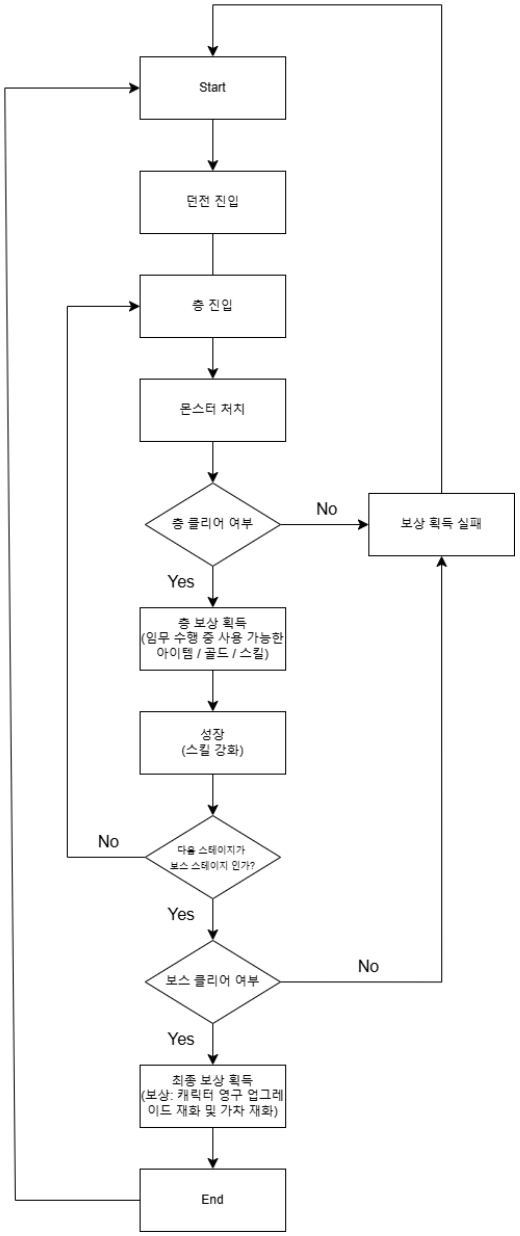
Start
던전 진입
층 진입
몬스터 처치
층 클리어 여부
No
보상 획득 실패
Yes
층 보상 획득
(임무 수행 중 사용 가능한
아이템 / 골드 / 스킬)
성장
(스킬 강화)
No
다음 스테이지가
보스 스테이지 인가?
Yes
보스 클리어 여부
No
Yes
최종 보상 획득
(보상: 캐릭터 영구 업그레
이드 재화 및 가차 재화)
End

2.3. 전투 컨셉

2.3.1. 전투 구조

- 비전투 상태

1. 맵 탐색 및 적 탐지
2. 전투 트리거 기반 자동 진입

- 전투 상태

1. 캐릭터 이동 + 공격 + 스킬 사용 동시 수행
2. 적들은 AI 패턴을 기반으로 공격 진행

- 종료 상태

1. 층 클리어 시 임무 수행 중 사용 가능한 보상 획득
2. 다음 층 이동

이미지화 예정

2.3.2. 전투 방식

- 탑다운 슈팅 기반 액션 RPG
- 자동 타겟팅 + 수동 회피
- 실시간 입력 기반 전투 (Non-Turn)
- 1명의 메인 캐릭터와 2명의 서브 캐릭터 총 3인 파티

요소	설명
이동	8방향 이동 가능
공격	자동 공격
회피	키 입력을 활용한 수동 컨트롤 (핵심)
스킬	쿨타임 기반

3. 스토리 및 설정

3.1. 스토리

Gungeon Heroes는 “감정이 물질화된 세계”를 배경으로 한다. 이 세계에서 인간의 감정은 축적되어 “탄환” 이라는 형태로 변환되며, 이를 통제하기 위해 만들어진 시스템이 Gungeon Core 이다.
Gungeon Core는 감정을 저장·안정화하고 이를 에너지로 재분배하는 역할을 수행하며, 세계의 균형을 유지하는 핵심 장치로 기능한다.
그러나 Core의 과부하로 인해 감정이 폭주하고, 세계는 감정의 성질에 따라 분리된 층 구조의 공간으로 재편성된다. 이 과정에서 감정은 의지를 가진 존재로 변이하며, 적대 존재인 Bullet Legion이 탄생한다. 플레이어는 감정을 제어하는 존재인 “Heroes”를 지휘하는 “Commander”가 되어 붕괴된 세계를 탐사하고 Core를 정상화해야한다.

플레이어는 “Commander” 로서 다음 역할을 수행한다.

- “감정” 층(Stages) 공략
- Bullet Legion들을 제거 및 “감정”들의 샘플을 확보
- 최종 목표 Gungeon Core 복구

4. 게임 메카닉스

4.1. 캐릭터
4.2. 스킬
4.3. 아이템
4.4. 몬스터

5. 레벨 디자인

세계는 감정의 성질에 따라 분리된 Layer 구조로 구성된다.

층	감정	환경 특징	플레이 특징
Layer 1	분노	붕괴된 도시 / 붉은 조명	공격적인 적, 빠른 전투
Layer 2	불안	어두운 미로 / 시야 제한	기습, 랜덤 패턴
Layer 3	슬픔	침수된 지역 / 느린 흐름	지속 피해, 무거운 전투
Layer 4	아픔	파괴된 구조물 / 녹색 톤	방어 약화, 생존 중심
Layer 5	창피	왜곡된 공간 / 반사 구조	디버프 중심, 컨트롤 요구

6. 게임 인터페이스

게임 인터페이스는 다양한 경우에 플레이어가 화면에서 보게 되는 것입니다. 모든 게임의 시각 시스템에는 HUD 가 포함될 수 있습니다. HUD 가 무엇을 보여줄지, 어디에 놓을지, 글꼴, 아이콘 및 애니메이션이 어떤 모습일지 설명해야 합니다.

또한 다양한 경우에 어떤 메뉴가 표시되는지, 카메라 모델과 각도는 어떻게 되는지 설명해야 합니다.

또한 게임의 제어 시스템을 설명해야 합니다. 여기에는 플레이어가 게임을 제어하는 방법, 어떤 명령이 있을 것인지, 버튼이 어떻게 작동하는지에 대한 정보가 포함됩니다.

마지막으로 포함될 모든 오디오, 음악 및 음향 효과를 나열하는 것이 중요합니다. 또한 도움말 시스템이 있는 경우 플레이어를 지원하는 방법을 설명해야 합니다.

7. 시스템 요구 사항

Windows		
운영체제	Windows 10(64-bit)	Windows 11
CPU	Intel Core™ i5 2500 AMD A10 5800K	Intel Core™ i5 8400 AMD RYZEN 5 1400
RAM	8 GB	12 GB
GPU	GeForce GTX 750 Radeon R7 260X	GeForce GTX 1060 Radeon RX 580
설치 공간	12 GB	
API	DX11	
Android		
운영체제	Android 9	Android 13
프로세서	스냅드래곤 675	스냅드래곤 865+ 엑시노스 2100 스냅드래곤 6 Gen 4
메모리	4 GB	8 GB
설치 공간	12 GB	
iOS		
운영체제	iOS 13	iOS 18
모델	iPhone 11	iPhone 14
메모리	4 GB	6 GB
설치 공간	12 GB	